

## ALCANCE

Seguimiento del COPASST a medidas de prevención y contención de contagio del COVID -19 en el sector salud.

FECHA DE REPORTE **28 DE ENERO DE 2021**

### DESCRIPCIÓN:

Como parte de la respuesta al requerimiento se adelantaron las siguientes acciones por parte de la institución:

Activar reuniones extraordinarias del comité paritario de Seguridad y Salud en el Trabajo (COPASST) convocado mensualmente por la plataforma virtual TEAMS, como parte de los lineamientos de distanciamiento social y trabajo en casa, los miembros de este comité sesionan para dar respuesta al requerimiento de su comunicación del 12 de mayo de 2020, de las cuales se anexa el acta como soporte de la sesión ver Anexo 1.1 Acta reunión COPASST.

Es así como mensualmente se hace seguimiento al inventario y necesidades de los elementos de protección personal que son necesarios para desarrollar la asistencia a pacientes ver Anexos 4 *reporte de inventarios* y anexo 8 *órdenes de compra*, adicionalmente la FCI teniendo en cuenta la clasificación del nivel de exposición de acuerdo a las actividades realizadas en cada servicio organizo diferentes KITS de manejo para los EPPs ver anexo 11, semanalmente se realiza seguimiento a los protocolos de los elementos de protección personal que son necesarios para desarrollar la asistencia a pacientes, teniendo en cuenta la clasificación del nivel de exposición de acuerdo a las actividades realizadas en cada servicio. Ver anexo 12 *Tabla de referencia EPPs*, en dónde se discrimina por perfil y servicio el tipo de elementos de protección que deben utilizar.

La Entrega de EPPs en las áreas de la institución se evidencia en los reportes de planilla de entrega de EPPs diligenciadas por el personal y adjuntas a este informe en los anexos del numeral 3. En cuanto a las preguntas sobre la calificación de avance y cumplimiento a la dotación de EPPs para el personal se pueden ver en el anexo 2 y la clasificación del nivel de exposición en el anexo 2.1.

### **Adaptación Áreas y Elementos de Protección Personal en el servicio de UCIs Médicas**

Desde la Coordinación de las Unidades de Cuidado Intensivo Médico, se informa al comité el estado actual del proceso con respecto a las medidas que se han implementado en el servicio por la contingencia en salud pública.

Al inicio de la pandemia únicamente se atendían pacientes respiratorios y de trasplantes, las primeras modificaciones que se hicieron en la UCI Médica 1 con 12 camas, posteriormente en el primer pico de la pandemia, se habilitó la UCI Médica 2 (UCI Coronaria), la cual cuenta con 15 camas y solo se manejaron pacientes Covid-19.

Se habilito la UCI Médica 3 (UCI Pediátrica) debido al aumento de los casos, con 12 camas y simultáneamente se habilitó la UCI Médica 4 (UCI Cardiovascular), estas unidades estuvieron habilitadas durante el pico, a finales de septiembre e inicios de octubre se cerraron las UCIs 3 y 4 y se continuó con la 1 y 2 para pacientes Covid-19.

Durante el inicio del mes de diciembre, la UCI Médica 1, se habilitó la atención para pacientes cardiovasculares y de trasplantes; por el segundo pico, a mediados del mes de diciembre solamente para Covid-19 por el incremento de pacientes respiratorios.

Actualmente están habilitadas las 4 unidades.

Las Unidades de Cuidado Intensivo cuentan con el siguiente personal:

Enfermería: 93  
Médicos: 10  
Terapeutas: 10

Los servicios han presentado personal contagiado por Covid-19, sin embargo, no se ha evidenciado ningún brote y han retornado a sus labores sin ninguna complicación o sintomatología de alarma.

Debido a ser las unidades críticas y con manejo de aerosolización por intubación, se inició con el Kit 2 cuando inicialmente se tenían solo 3 pacientes en la unidad, posteriormente cuando la UCI Médica 1 estuvo con más del 50% de pacientes se implementó con el kit3 (overol, bata, N95, monogafas, guantes y visor).

En cada una de las unidades se habilitó un espacio para la postura y retiro de EPPs, al inicio, Aseguramiento de la Calidad durante 3 meses realizó acompañamiento para la verificación de uso adecuado de EPP y el proceso de intubación; actualmente se hace una revisión de cumplimiento cada semana y se refuerza de acuerdo a los hallazgos en cada revisión.

La salud emocional de los funcionarios de las unidades se ha visto afectada debido al aumento de carga laboral y el desenlace de los pacientes, se recalca que la Fundación implementó el acompañamiento psicológico para colaboradores.

Desde las unidades se siguen implementando cambios y mejoras de acuerdo a la evolución de la pandemia con los diferentes grupos interdisciplinarios encargados de los procesos de Covid-19 en FCI.

### **Adaptación Áreas y Elementos de Protección Personal en el servicio de Trasplantes**

Desde la Coordinación de Trasplantes, se informa al comité el estado actual del proceso con respecto a las medidas que se han implementado en el servicio por la contingencia en salud pública.

Actualmente el servicio de Trasplantes cuenta con 43 colaboradores.

#### **Hospitalización**

Enfermería: 17  
Médicos: 10

#### **Consulta Externa**

Enfermería: 15  
Administrativo: 2

## Grupo Rescate

Se realizan modificaciones en el servicio de acuerdo a la evolución de la pandemia y necesidades de los pacientes:

### Unidad de Trasplante Torre F piso 3

- 7 camas de hospitalización Pediatría
- Pre y post Trasplante Hepático
- Post renal
- Hepatología
- Se destinan 3 habitaciones para pacientes de manejo intermedio

### Consulta Externa Torre I piso 6 Adultos

- Trasplante Hepático
- Trasplante Renal
- Hepatología
- Fibroscan
- Trabajo Social
- Nutrición
- Psicología
- Cirugía Hepatobiliar
- Estudios pre trasplante renal y donante vivo

### Consulta Externa Torre I piso 7 Pediatría

- Trasplante Hepático
- Trasplante Renal
- Hepatología
- Nefrología
- Endocrinología
- Pediatría de trasplante
- Trabajo Social
- Nutrición
- Psicología
- Cirugía Hepatobiliar

### Medidas de prevención implementadas en el servicio:

- Rutas seguras para pacientes de Trasplante hospitalización y consulta externa
- Procesos para Traslado del equipo de Trasplante para rescates (nuevo servicio de traslado con certificado y protocolos de bioseguridad)
- Creación de un consultorio de urgencias, para pacientes de Trasplante adulto como pediatría
- Se estableció la Teleconsulta viendo alrededor de 280 pacientes por semana, incluyendo todas las especialidades.

### Reporte de funcionarios que han requerido aislamiento:

Enfermería: 11

Médicos: 1

En aislamiento actual: 4

Reinfección: 1

## Seguimiento a funcionarios en aislamiento relacionado con COVID-19

Desde el área de Seguridad y Salud en el Trabajo, se presenta al comité el estado del proceso del Seguimiento a funcionarios en aislamiento relacionado con Covid-19 con corte al 22 de enero 2021.

Desde el proceso se hace el seguimiento a los colaboradores que entran en aislamiento, con el objetivo de tener un control con base en el rastreo para la reincorporación de los colaboradores a sus actividades laborales.

### Número total de funcionarios reportados a SST

22/01/2021

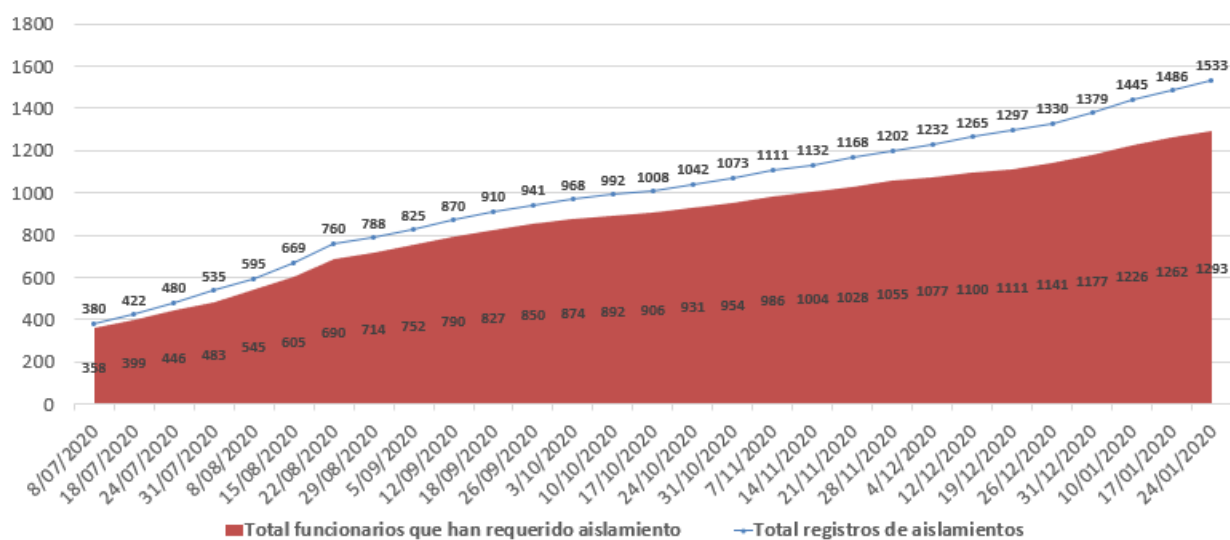

### Distribución según resultados de RT-PCR total de funcionarios reportados

22/01/2021

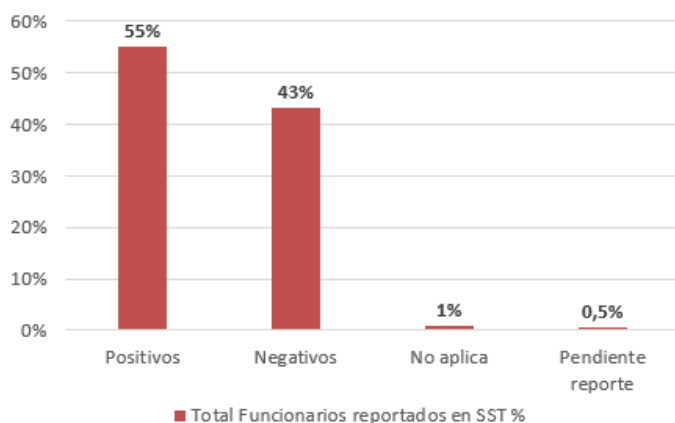

RESULTADOS RT-PCR	N°
Negativos	847
Positivos	665
No aplica	13
Pendiente reporte	8
<b>Total funcionarios</b>	<b>1533</b>

## Número de funcionarios en aislamiento

22/01/2021

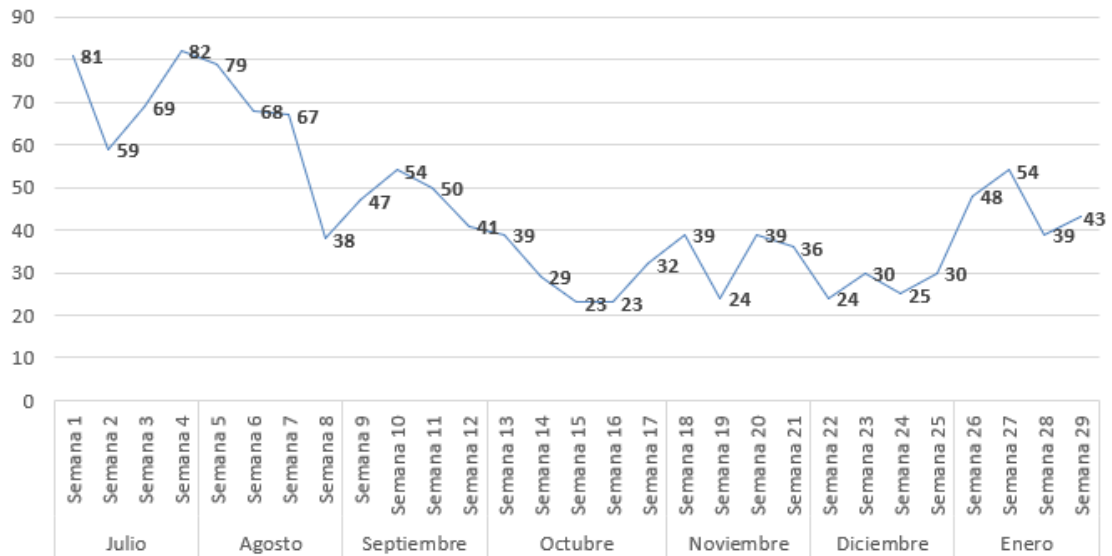

## Distribución según resultados de RT-PCR funcionarios en aislamiento

22/01/2021

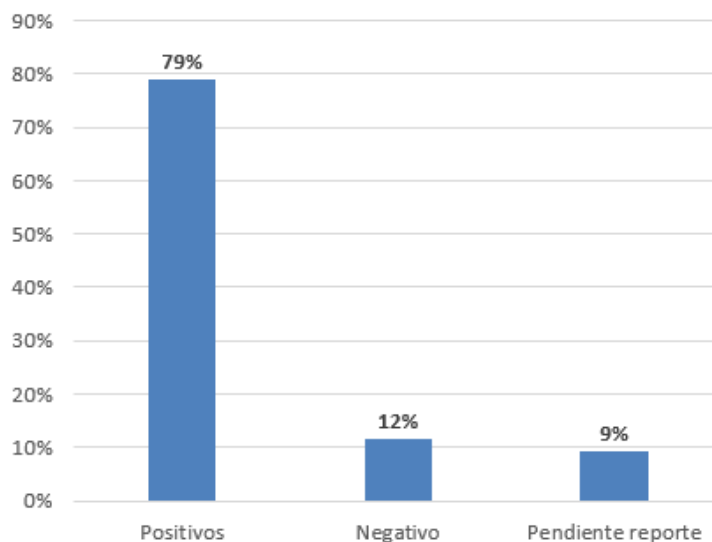

RESULTADO RT-PCR	N°
Positivos	34
Negativos	5
Pendiente reporte	4
<b>Total</b>	<b>43</b>

## Distribución de funcionarios en aislamiento según el origen del reporte

22/01/2021

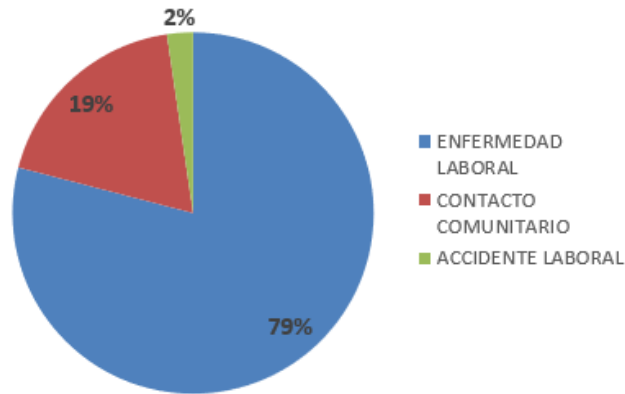

ORIGEN	N°
ENFERMEDAD LABORAL	34
CONTACTO COMUNITARIO	8
ACCIDENTE LABORAL	1
<b>TOTAL</b>	<b>43</b>

## Distribución porcentual de funcionarios según el tiempo de Aislamiento

22/01/2021

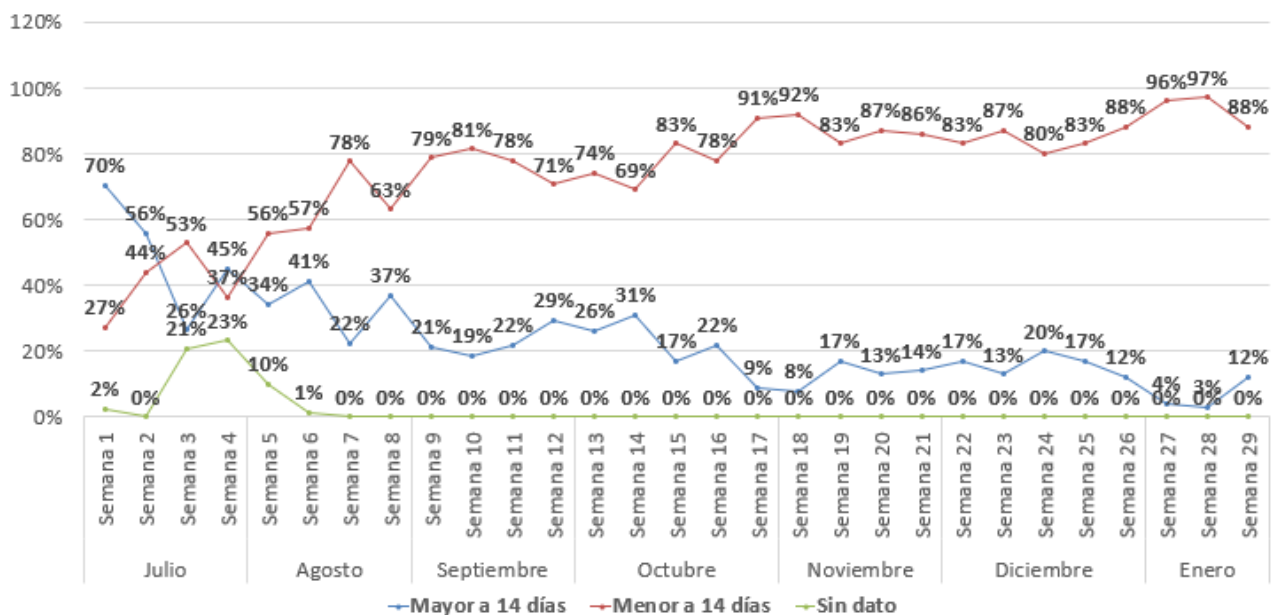

## Promedio días en Aislamiento 22/01/2021

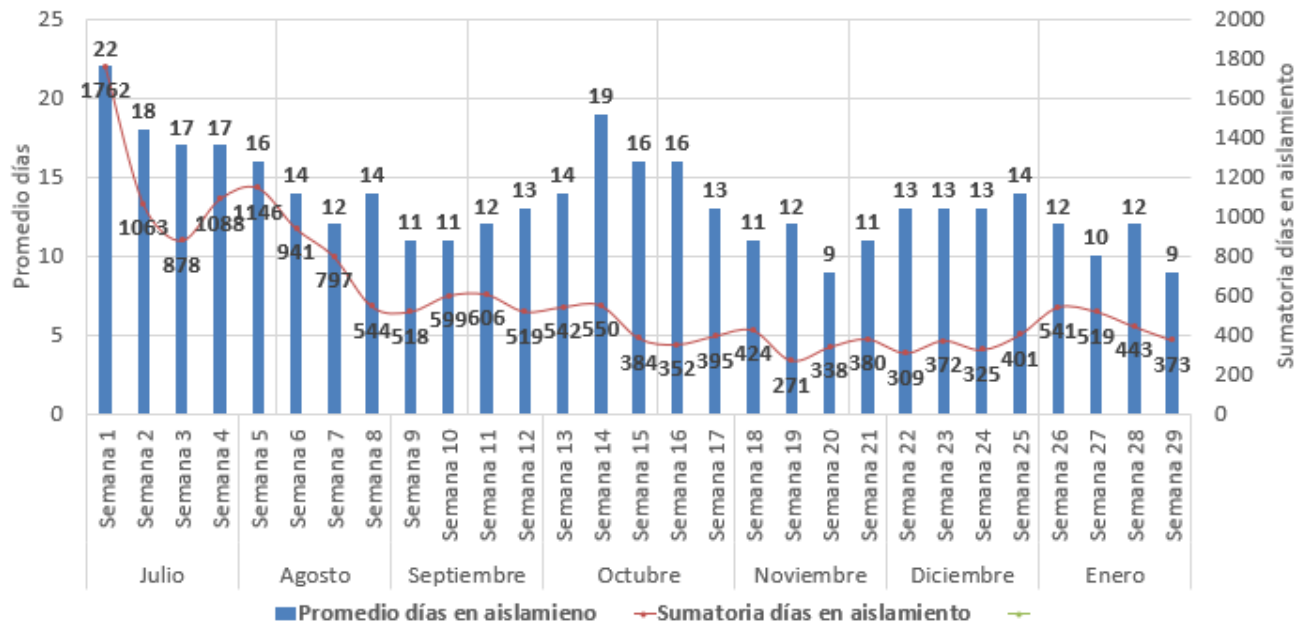

## Funcionarios en aislamiento por profesión 22/01/2021

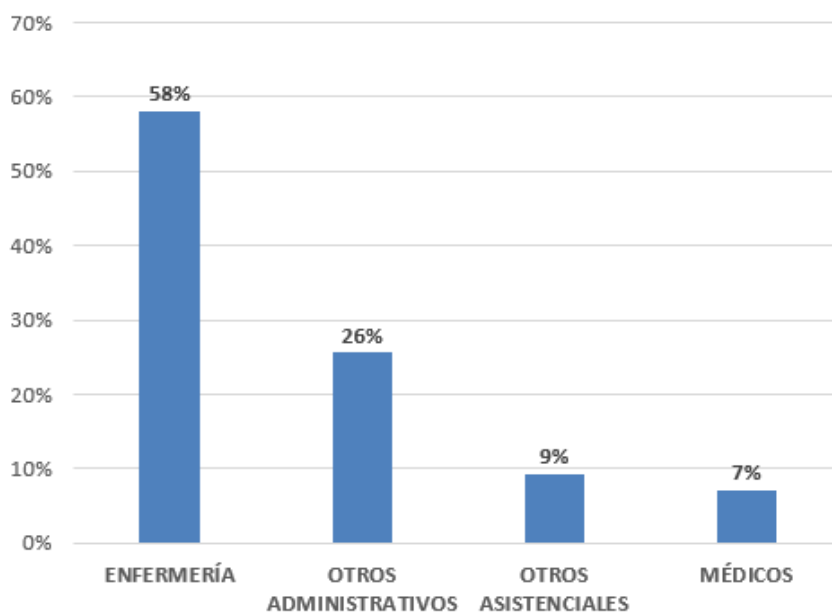

PROFESIÓN	N°
ENFERMERÍA	25
OTROS ADMINISTRATIVOS	11
OTROS ASISTENCIALES	4
MÉDICOS	3
<b>TOTAL</b>	<b>43</b>

## Causas de no retorno

22/01/2021

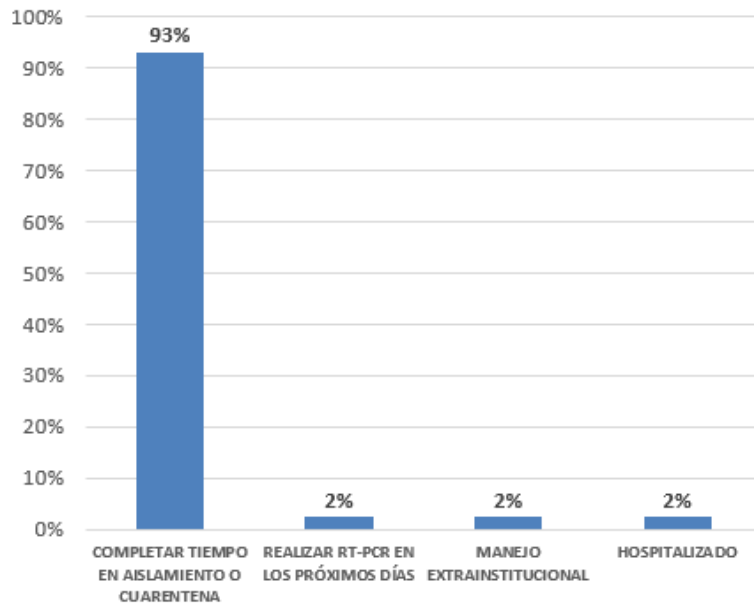

PENDIENTE	N°
COMPLETAR TIEMPO EN AISLAMIENTO O CUARENTENA	40
REALIZAR RT-PCR EN LOS PRÓXIMOS DÍAS	1
MANEJO EXTRA INSTITUCIONAL	1
HOSPITALIZADO	1
<b>TOTAL</b>	<b>43</b>

## Funcionarios en aislamiento por Servicio

22/01/2021

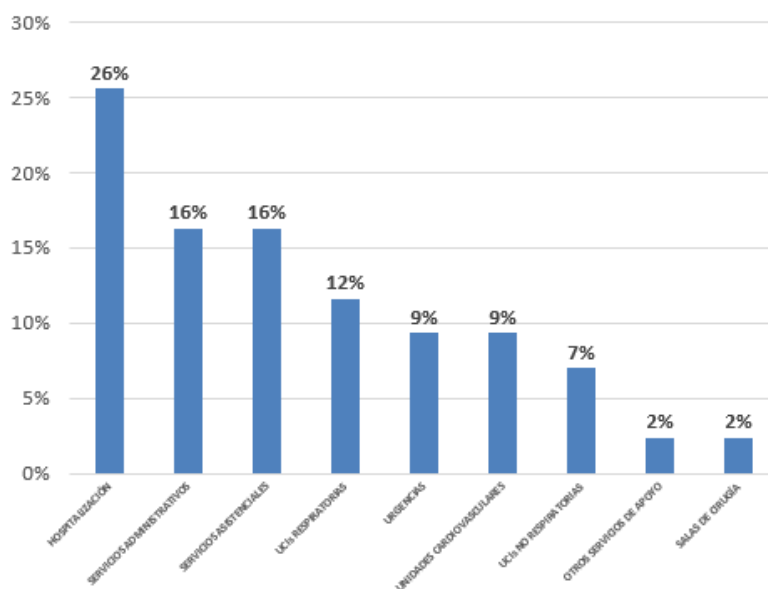

SERVICIO	N°
HOSPITALIZACIÓN	11
SERVICIOS ADMINISTRATIVOS	7
SERVICIOS ASISTENCIALES	7
UCIs RESPIRATORIAS	5
URGENCIAS	4
UNIDADES CARDIOVASCULARES	4
UCIs NO RESPIRATORIAS	3
OTROS SERVICIOS DE APOYO	1
SALAS DE CIRUGÍA	1
<b>TOTAL</b>	<b>43</b>



### Número de funcionarios que Retornaron

22/01/2021

Total 1101

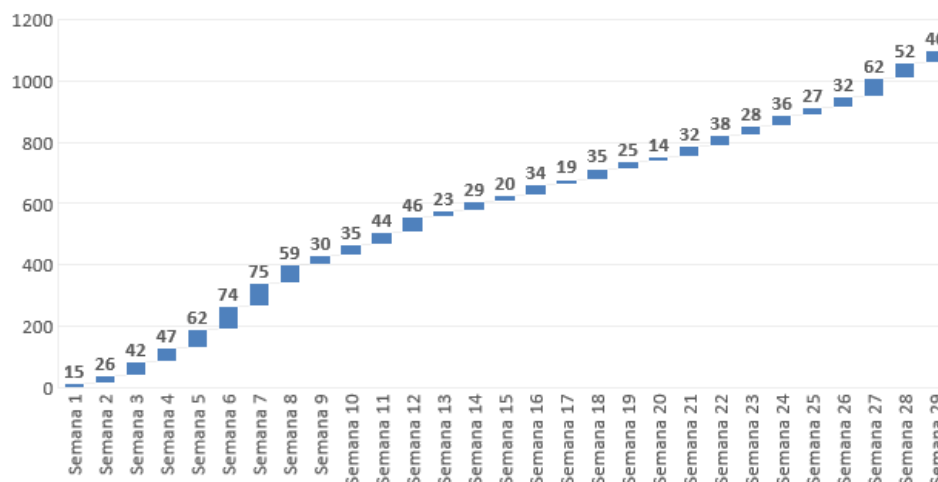

### Formación del Talento Humano en Prevención del Contagio COVID-19

Desde la jefatura de Formación de Gestión del Talento Humano, se informa al comité, el avance en la gestión que se ha realizado en los procesos de formación FCI.

Se informa que, con la implementación de la nueva plataforma, los funcionarios tienen una mayor facilidad de acceso para la realización de los cursos.

Los cargos con menos adherencia es el personal médico, se continúa haciendo seguimiento a los equipos médicos con el apoyo y supervisión de la Dirección Médica, con el objetivo de llegar al 100% de cumplimiento.

Actualmente se está haciendo acompañamiento individual a los funcionarios para que culminen los cursos.

#### CUMPLIMIENTO DE CURSOS- PREVENCIÓN DE CONTAGIO POR CONTENIDO

ESTADO							ACTIVO
Cuenta de CEDULA							Etiquetas de columna
Etiquetas de fila	APROBADO	NOVEDAD NOMINA	PENDIENTE	REPROBADO	Total general	CUMPLIMIENTO	
ADMINISTRATIVO	1267		1195	31	2493	51%	
ASISTENCIAL	1187		542	15	1744	68%	
ENFERMERÍA	5556	27	330	30	5943	93%	
ESTUDIANTES	355		265	3	623	57%	
MEDICOS	1405		1496	12	2913	48%	
PROVEEDOR	2007	13	741	14	2775	72%	
RESIDENTES	517		817	10	1344	38%	
<b>Total general</b>	<b>12294</b>	<b>40</b>	<b>5386</b>	<b>115</b>	<b>17835</b>	<b>69%</b>	

CUMPLIMIENTO DE CURSOS- PREVENCIÓN DE CONTAGIO POR TIPO DE CARGO

ESTADO	ACTIVO					
Cuenta de CEDULA	Etiquetas de columna					
Etiquetas de fila	APROBADO	NOVEDAD NOMINA	PENDIENTE	REPROBADO	Total general	CUMPLIMIENTO
ADMINISTRATIVO	1267		1195	31	2493	51%
ASISTENCIAL	1187		542	15	1744	68%
ENFERMERÍA	5556	27	330	30	5943	93%
ESTUDIANTES	355		265	3	623	57%
MEDICOS	1405		1496	12	2913	48%
PROVEEDOR	2007	13	741	14	2775	72%
RESIDENTES	517		817	10	1344	38%
<b>Total general</b>	<b>12294</b>	<b>40</b>	<b>5386</b>	<b>115</b>	<b>17835</b>	<b>69%</b>

Planeación de logística de Elementos de Protección Personal

Desde la Coordinación de Compras se informa al comité el estado de inventario de EPPS.

RESUMEN DE COBERTURA DE INVENTARIO PARA INSUMOS COVID-19

Fecha de Corte 25/01/2021

CLASIFICACIÓN DE INSUMOS INCLUIDOS EN CONTIGENCIA COVID-19

CLASIFICACIÓN	CANTIDAD DE INSUMOS
DISPOSITIVOS MÉDICOS	205
MEDICAMENTOS	121
<b>ELEMENTOS DE PROTECCIÓN PERSONAL</b>	<b>27</b>
CONSUMIBLES EQUIPOS BIOMÉDICOS	20
DESINFECCIÓN PERSONAL	13
<b>Total general</b>	<b>386</b>

Tendencia en Consumo de EPPS

CLASIFICACIÓN ELEMENTOS DE PROTECCIÓN PERSONAL

Etiquetas de fila	COBERTURA HIST.	COBERTURA SEGÚN ÚLT. 4 SEM	INVENTARIO	PEDIDOS
BATAS	104	75	85.143	1.700
BOLSA MORTUORIA	271	474	487	-
CARETAS / GAFAS	69	29	1.587	-
GORRO	12	13	23.700	90.000
GUANTES	39	60	32.188	2.210
OVEROL	97	54	13.791	-
POLAINAS	30	29	34.630	40.000
TAPABOCAS	54	218	139.333	-
TAPABOCAS N95	39	35	40.715	50.000
<b>Total general</b>	<b>65</b>	<b>97</b>	<b>371.574</b>	<b>183.910</b>

PROCESO RESPUESTA A ENTES DE CONTROL

Cobertura: Días de inventario disponibles (incluye variaciones en consumo del último mes)

Etiquetas de fila	UDS. INVENTARIO FCI	DIAS DE COBERTURA ROTACIÓN ACTUAL	DIAS DE COBERTURA INCLUYENDO EL TRÁNSITO	COBERTURA
<input type="checkbox"/> ELEMENTOS DE PROTECCIÓN PERSONA	357.783	98	66	Alta
BATAS	85.143	75	75	Alta
BOLSA MORTUORIA	487	474	249	Alta
CARETAS / GAFAS	1.587	29	54	Media
GORRO	23.700	13	56	Media
GUANTES	32.188	60	47	Media
POLAINAS	34.630	29	56	Media
TAPABOCAS	139.333	218	46	Media
TAPABOCAS N95	40.715	35	62	Alta
<input type="checkbox"/> DESINFECCION PERSONAL	37.361	50	41	Media
DESINFECCION PERSONAL	3.925	43	34	Media
SUMINISTROS	33.436	54	44	Media
<input type="checkbox"/> MEDICAMENTOS	410.102	393	92	Alta
<input type="checkbox"/> DISPOSITIVOS MÉDICOS	395.403	156	57	Media
<input type="checkbox"/> CONSUMIBLES EQUIPOS BIOMEDICOS	128	16	32	
<input type="checkbox"/> KIT EPP	48	-	-	
<b>Total general</b>	<b>1.200.825</b>	<b>216</b>	<b>67</b>	

NOMBRE DEL KIT	INVENTARIO FCI	DIAS DE COBERTURA
KIT AVANZADO	145	12,5
KIT BÁSICO	718	6,8
KIT INTERMEDIO	2872	7,7
KIT SAN MATEO	48	33,8
KIT SAN MATEO MANEJO	146	20,6
<b>Total general</b>	<b>3929</b>	<b>16,3</b>

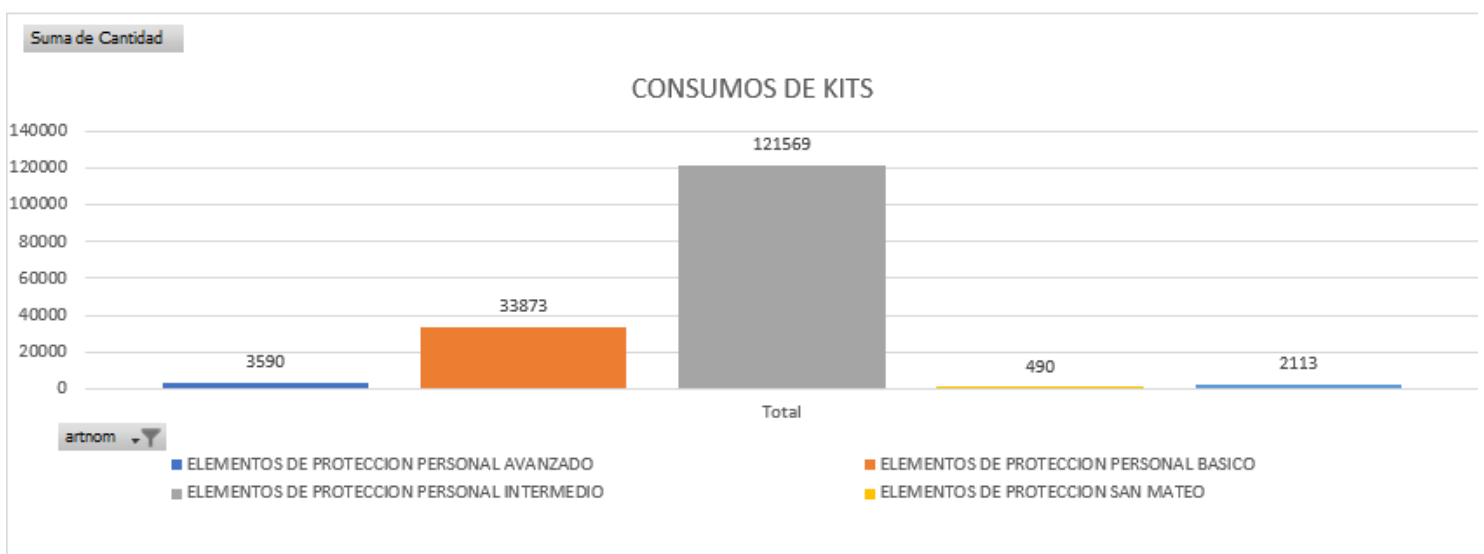

## CONSUMO DE MASCARILLAS N95 (EN UNIDADES)

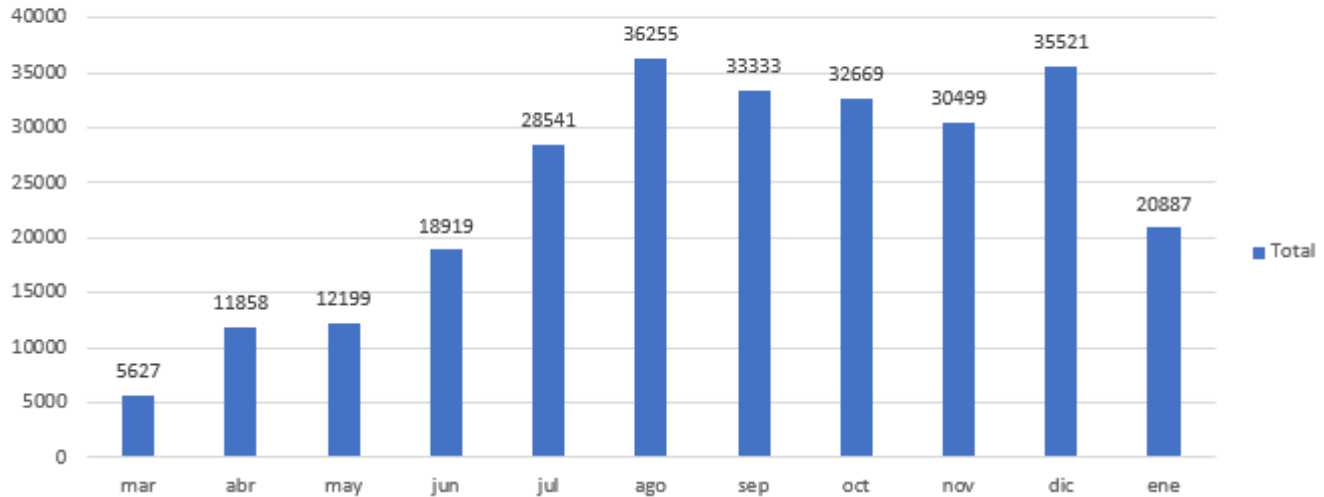

### CONSUMO DE MASCARILLAS N95 POR SERVICIO

artnom	(Varios elementos)	ene	sep	oct	nov	dic	JUNIO	JULIO	AGOSTO	Total general
UCI MEDICA 4TO PISO COVID 19		1.350	1.900		2.000	2.400	2.200	100	1.550	13.150
UCI MEDICA COVID 19		1.000	1.944			950	850	975	1.650	9.169
1000 - BODEGA PPAL - CEDISMED		770	1.430		360	410	550	368	1.108	6.076
HOPITALIZ UC REINALDO COVID 19		800	500				500		900	4.400
UCI ADULTOS COVID 19		50	100				50		180	437
UCI MEDICA 2 4TO PISO						3				3
MANTENIMIENTO COVID 19					4					4
UCI PEDIATRICA 2 PISO									12	12
EDIFICIOS, VIAS Y PARQUES								25		25
EDIFICIOS, VIAS Y PAR COVID 19			252		440	47			31	770
BIOLOGIA MOLECULAR COVID19		25								25
TERCER PISO CARLOS LLERAS SUIT			200						3	203
MANTENIMIENTO		12	24			25			10	92
UCI CARDIO PEDIATRICA COVIC 19					100			21		100
UCI PEDIATRICA 2 PISO COVID 19		1.150	1.125		200	100	20	225	1.375	5.730
<b>Total general</b>		<b>5.157</b>	<b>7.475</b>		<b>3.104</b>	<b>3.935</b>	<b>4.130</b>	<b>1.689</b>	<b>6.788</b>	<b>40.196</b>

Desde el área de Comunicaciones, se continúa la realización de videos, charlas y comunicados relacionados con el uso seguro de EPPs y medidas de autoprotección.



**Medidas institucionales para afrontar el 2do Pico COVID-19**

Hemos entrado en el segundo pico de la pandemia a nivel nacional, el cual se ve reflejado en nuestra institución, con un aumento del 37% de colaboradores en aislamiento para diciembre de 2020.

Por esta razón les compartimos las siguientes medidas institucionales:

**Regreso de vacaciones**

Si al regresar de un viaje nacional o internacional presentan síntomas respiratorios deberán solicitar cita al Consultorio de colaboradores, realizarse la prueba e informar a su jefe directo.

**Días por reconocimiento**

El periodo para disfrutar estos días se ha modificado, a partir del 15 de marzo hasta el 15 de marzo de 2022. (Sujeto a cambios conforme al comportamiento de la pandemia)

Si ya solicitaron para una fecha antes del 15 de marzo, les agradecemos coordinarlo nuevamente con su jefe.

**Vacaciones programadas**

Si ya han programado vacaciones de aquí al 30 de marzo, les agradecemos validar estas fechas con su jefe inmediato y de ser necesario, ajustarlas.

**Trabajo en casa personal administrativo**

El esquema presencial debe mantenerse, solo si es necesario. Cada líder debe coordinar su esquema de alternancia con su equipo, entre trabajo remoto y presencial de acuerdo con los requerimientos de la institución.

**Lineamiento de EPPS**

Continúan vigentes todos los lineamientos para el uso de EPP tanto para el personal asistencial como administrativo, usámoslos correctamente en todo momento.

Si cuentan con traje de mayo deben continuar haciendo uso de ellos y cambiarse al ingresar y al salir de la institución.

**Zonas comunes**

- Mantengan el distanciamiento físico en las áreas de bienestar.
- No consuman alimentos en las zonas de trabajo.
- Se encuentran prohibidas las celebraciones presenciales que incluyan consumo de alimentos.
- Respeten las sillas demarcadas para no uso.

**Autocuidado**

No bajemos la guardia, cuidar de nosotros es cuidar de nuestras familias y compañeros.

- Eviten el tránsito por las zonas de Urgencias y UCI.
- Lávense constantemente las manos.
- Hagan uso del tapabocas en todo momento.

Continuemos demostrando nuestro trabajo en equipo que juntos superaremos este nuevo pico.

¿Cómo contactar el consultorio de colaboradores?  
Ext 52000 - 3174341216

La calificación y revisión de la información solicitada se realizó en sesión del comité el día 28 de enero según acta No. 01 – 2021, se encuentra en el Anexo 1.1.

En la edición No.30 del Boletín Modo Cardio del 20 de enero de 2021, se encuentra la actualización en los lineamientos de uso de EPPs y temas relacionados con la gestión institucional ante la contingencia actual de salud pública, este se puede consultar a través del siguiente link [https://r.fci-email.cardioinfantil.org/mk/mr/aMQGVjRc32e619jZX-Zsyz9elblpBbr1jht-X60Fv8sPAXmYRDb5RThbdfT0auyIgc\\_ig7afU-fYsGoeCIPn3F8vhj4AN3g-B3zeN4IR2nczJ7c313uwnpJG](https://r.fci-email.cardioinfantil.org/mk/mr/aMQGVjRc32e619jZX-Zsyz9elblpBbr1jht-X60Fv8sPAXmYRDb5RThbdfT0auyIgc_ig7afU-fYsGoeCIPn3F8vhj4AN3g-B3zeN4IR2nczJ7c313uwnpJG)

Por último, la evidencia de publicación del informe enviado al Ministerio de Trabajo en la página web de la Fundación Cardioinfantil – Instituto de Cardiología, se cada informe se puede consultar a través del siguiente link <https://www.cardioinfantil.org/quienes-somos/conocenos/gobierno-corporativo/informes-copasst/>

Adjuntamos archivos de soporte de respuesta a las preguntas revisadas por el comité, y los anexos necesarios solicitados, los cuales se encuentran numerados.

Esperamos dar respuesta a su solicitud.

Atentamente,

**COPASST**